

La gestión de personas desplazadas internamente y el fortalecimiento de la seguridad humana en el Nordeste de Nigeria

The management of internally displaced persons and enhanced human security in North East Nigeria

Resumen: La seguridad humana implica proteger a las personas de amenazas graves y generalizadas a fin de fortalecer su supervivencia, sus medios de vida y su dignidad. La comprensión de la seguridad se amplía de la seguridad territorial a la seguridad de las personas, en particular los grupos vulnerables como los desplazados Internos, que sufren problemas emocionales como violaciones de los derechos humanos, agresiones y pérdida de medios de vida, entre otros. Estos problemas han planteado la necesidad de prestar atención a la gestión eficiente de las PDI para mejorar la seguridad humana en el noreste de Nigeria. Por lo tanto, esta investigación desentrañó estrategias para mitigar los desafíos contra la gestión efectiva de las PDI para fortalecer la seguridad humana en el noreste de Nigeria. El objetivo principal de esta investigación es evaluar la gestión de las PDI para fortalecer la seguridad humana en el noreste de Nigeria. Los cuestionarios que se administraron a los encuestados se analizaron utilizando el Paquete Estadístico para Ciencias Sociales (SPSS) AAEA.

Palabras Clave: Nigeria. Seguridad humana. Personas desplazadas internas.

Abstract: Human security entails protecting people from severe and pervasive threats in ways that enhance their survival, livelihood and dignity. It broadens the understanding of security from territorial security to the security of people, particularly vulnerable groups such as IDPs who suffer emotional problems such as human right abuses, assault and loss of livelihood among others. These problems have raised the need for attention to the efficient management of IDPs for the enhancement of human security in NE Nigeria. This research therefore unravelled the strategies to mitigate the challenges against effective management of IDPs for enhanced human security in NE Nigeria. The main objective of this research is to appraise the management of IDPs for enhanced human security in NE Nigeria. Questionnaires which were administered to respondents were analysed using Statistical Package for Social Science (SPSS) AAEA.

Keywords: Nigeria. Human security. Internally displaced persons.

Jibril Aliyu Haruna Baba

Nigerian Army.

Abuja, Nigeria.

ahbjibril@gmail.com

Recibido: 5 de abril de 2020

Aprobado: 27 de julio de 2020

COLEÇÃO MEIRA MATTOS

ISSN on-line 2316-4891 / ISSN print 2316-4833

<http://ebrevistas.eb.mil.br/index.php/RMM/index>



Creative Commons
Attribution Licence

1 Introducción

La comunidad mundial del siglo XXI se enfrenta a las amenazas contemporáneas, incluidos los trastornos políticos, los conflictos armados, la delincuencia organizada transnacional y el terrorismo. Muchas de estas amenazas tenían consecuencias adversas para la seguridad y el bienestar de las personas. Han causado, unilateralmente o conjuntamente, una enorme crisis humanitaria, como la muerte, el hambre, la pobreza y el desplazamiento masivo de personas. La migración forzada de personas de sus hogares ha dado lugar a menudo al problema de los refugiados y los Desplazados Internos.

Por persona internamente desplazada se entiende toda persona que se ha visto obligada a abandonar su lugar de residencia, debido a amenazas reales o imaginarias, a otro lugar dentro de la frontera de un país. Las PDI son distintas de los refugiados, que son personas que han huido a través de una frontera reconocida internacionalmente para escapar de la guerra, la persecución o los desastres naturales (RUSSELL, 2016). Según un informe del PNUD de 1994, los Desplazados internos están expuestos a amenazas tales como la enfermedad, el hambre, el desempleo, la delincuencia, el abuso, los conflictos sociales y represión política, especialmente cuando no están bien gestionados. Para hacer frente a estas amenazas, es imperativo establecer un mecanismo sólido para la gestión de las IPDs. La gestión de las PDI es principalmente responsabilidad del gobierno nacional. Implica el uso de los recursos disponibles para resolver los problemas que inhiben la seguridad, la protección y el bienestar de las PDI, y por lo tanto la seguridad humana.

A nivel mundial, el número de PDI ha aumentado de 6,6 millones en 2005 a más de 40,8 millones en diciembre de 2015, según el 2016 Global Report on Internal Displacement (GRID) [2016 Informe Global de 2016 acerca de los Desplazamientos Internos]. Bagshaw y Paul (2004), argumentan que la gestión de PDI se ha convertido, por lo tanto, cada vez más en uno de los desafíos más aterradores de los últimos tiempos. En Pakistán, desde 2004, la solución de controversias entre grupos militares pakistaníes y grupos armados no estatales, como al-Qaeda, tuvo efectos adversos en la seguridad humana. Las PDI también han sido el resultado de la violencia sectaria y los enfrentamientos tribales por los recursos. Específicamente, el conflicto en la provincia de Khyber Pakhtunkhwa (KP) y las Áreas Tribales bajo Administración Federal (FATA) resultó en 1.292.406 PDI, incluidos 17.578 que vivían en campamentos (UNHCR, 2016). Estos PDI se han enfrentado con una serie de problemas, incluyendo enfermedades, la pérdida de acceso a los medios de subsistencia y otras amenazas de seguridad que han afectado a la seguridad humana en Pakistán. África es el hogar de más de 13 millones de desplazados internos que surgen de desastres como conflictos y emergencias complejas, lo que representa aproximadamente un tercio del valor mundial, según el Consejo Noruego para los Refugiados (CNR). En la República Democrática del Congo (RDC), las comunidades a lo largo de los años han estado expuestas a oleadas de violencia, lo que ha provocado alrededor de 2,9 millones de desplazados internos con impactos negativos en la seguridad humana (STACEY, 2014). Debido a la gran cantidad de personas desplazadas y la fragilidad de las instituciones nacionales, la gestión de las PDI ha sido tomada por las Naciones Unidas y otras organizaciones internacionales en la República Democrática del Congo. Están incluidos el departamento de las Naciones Unidas para la Gestión de Asuntos Humanitarios, el

Alto Comisionado de las Naciones Unidas para los Refugiados, la Agencia de los Estados Unidos para Desarrollo Internacional y la Organización Internacional para las Migraciones y otros.

En 2014 y 2015, alrededor de EE.UU. La comunidad internacional gastó 633.660.856 en la gestión de la ISDS en la RDC (INTERNAL DISPLACEMENT MONITORING CENTRE, 2016). Este apoyo, que abarca esferas como la alimentación, la salud, la educación y la vivienda, se prestó a través de organismos de las Naciones Unidas, el Comité Internacional de la Cruz Roja (CICR) y organizaciones no Gubernamentales asociadas, como Oxfam. Según la ONU, varios de estos esfuerzos están dando resultados consistentemente, con más de 74,000 personas de 20 aldeas en Katanga regresando a sus hogares entre 2012 y 2014. Los esfuerzos del Gobierno para resolver la inseguridad y gestionar a los desplazados internos, en colaboración con sus socios, han fortalecido la seguridad humana en la RDC.

En Nigeria, los ataques armados perpetrados por terroristas de Boko Haram (BH) en los estados del nordeste de Adamawa, Bauchi, Borno, Gombe, Taraba y Yobe provocaron más de 1.856.616 PDIs hasta abril de 2016 (INTERNATIONAL ORGANIZATION FOR MIGRATION, 2016). Según la OIM, los desplazados internos que se extienden a través de las zonas Noreste y Centro-Norte de Nigeria, así como el Territorio de la Capital Federal (TCF), representan alrededor del 86,16 por ciento de los desplazados internos en el país. Sin embargo, la mayoría de estos PDIs se encuentran en Borno con 1.427.999 que representan el 76,9 por ciento, seguido de Yobe con 150.718 que representan el 8,1 por ciento y Adamawa con 134.415 que representan el 9,4 por ciento de la cifra total. Estas PDI sufren problemas emocionales asociados con la memoria de eventos temerosos, pérdida de medios de vida, frustración, agresión y abuso de derechos humanos, entre otros. Las actividades de BH también han afectado adicciones sociales como la delincuencia, el asesinato y el abuso sexual contra las personas desplazadas, en particular los niños, que constituyen el 53,72% de la población de PDIs (OLUKOLAJO; OGUNGBENRO, 2017). Estos problemas han planteado la necesidad de prestar atención a la gestión eficiente de las PDIs para mejorar la seguridad humana en el noreste de Nigeria.

El Gobierno Federal de Nigeria (GFN) ha sido obligado a gestionar eficazmente las PDIs para reforzar la seguridad humana en Nigeria. Por ejemplo, debido a la ausencia de una política nacional clara y específica sobre PDIs, la Agencia Nacional para el Manejo de Emergencias (NEMA) sigue siendo la principal agencia gubernamental de facto (LADAN, 2016). Sin embargo, las PDIs tienen necesidades únicas, como la protección de sus derechos, que una agencia de gestión de emergencias como NEMA no puede proporcionar de manera efectiva. Esta situación ha socavado la capacidad de la GFN de proporcionar un paquete de apoyo integral que aborda los problemas de largo alcance que enfrentan las PDI en el noreste de Nigeria. Por lo tanto, el propósito de este estudio es evaluar el manejo de las PDIs en el noreste de Nigeria para abordar los problemas pertinentes que obstaculizan la seguridad humana en la región. El objetivo principal de esta investigación es evaluar la gestión de las PDIs para fortalecer la seguridad humana en el noreste de Nigeria. Además, la hipótesis alternativa fue utilizada en la investigación para establecer una relación significativa entre la gestión de PDIs y la Seguridad Humana. El estudio fue desarrollado por Tiempo, Espacio y contenido.

La metodología del estudio abarca el tipo de investigación, las fuentes de datos, los métodos de recopilación de datos, la técnica de muestreo, la población de la muestra, el método de

análisis de los datos y el método de presentación de los datos. El método de la encuesta de campo fue adoptado para permitir al investigador obtener opiniones sobre el tema, así como examinar las respuestas desde perspectivas informadas sobre el tema. Los datos de la encuesta se obtuvieron de fuentes primarias, como cuestionarios y entrevistas no estructuradas. También se exploraron fuentes secundarias como libros, informes de conferencias, publicaciones oficiales, periódicos y revistas. Se utilizó una combinación de método de campo y análisis de documentos para la recolección de datos, mientras que el método de muestreo no probabilístico se utilizó para seleccionar a los encuestados de acuerdo con los objetivos del estudio. Los datos recolectados de fuentes primarias y secundarias fueron analizados utilizando métodos de análisis de datos cualitativos y cuantitativos. Los datos obtenidos fueron presentados de forma descriptiva y analítica mediante tablas, marcos y gráficos.

2 Revisión de la literatura

El capítulo presenta una revisión de alguna literatura relevante y proporciona un marco teórico para guiar el estudio. También se destacan ejemplos de gestión de PDI y Seguridad Humana de otros países con el fin de aprender lecciones. Las dos variables principales en este estudio son el manejo de las PDIs como variable independiente y la seguridad humana como variable dependiente.

Revisión de la literatura existente

A lo largo de los años, se han llevado a cabo varios estudios sobre el manejo de las PDIs y la seguridad humana. Sin embargo, la mayoría de estos estudios varían en enfoque, contenido, teorías y metodología. Se revisa la literatura con el fin de identificar los vacíos que el estudio busca llenar.

Adesote y Peters (2015) proporcionaron en su estudio un análisis comparativo histórico de las PDIs derivadas de situaciones de conflicto en Nigeria, incluidas las del noreste de Nigeria. Su trabajo era de naturaleza descriptiva e interrogaba los impactos de varios casos de violencia en PDIs sobre la seguridad humana. Además, ha registrado y presentado algunas opciones al gobierno para enfrentar la miríada de desafíos que luchan contra la gestión de PDIs.

Daodu (2010) examinó como Estados Unidos y Nigeria han respondido y han gestionado las PDIs; La declaración principal del estudio es que no hay diferencia entre el tratamiento de las PDIs en los EE.UU. y Nigeria. Esto ocurrió a pesar de la incapacidad de los organismos de emergencia para satisfacer las necesidades peculiares de los PDIs en ambos países. Cohen y Deng (1998) realizaron estudios monográficos de algunos países de África, Europa oriental y América Latina que padecían graves problemas de desplazamiento interno. El resultado de sus estudios mostró sorprendentes similitudes en los desafíos que enfrenta la gestión de PDIs en estos países, así como las implicaciones más amplias para la seguridad nacional.

Todos los documentos revisados han contribuido significativamente a este campo de estudio, proporcionando información sobre la dinámica específica de la región en la gestión de los puntos de interés, así como sus problemas subyacentes. Sin embargo, la mayor parte de la literatura ha abordado la gestión de PDIs desde una perspectiva más amplia de seguridad nacional, en oposición a la seguridad humana, que es uno de sus componentes. Esto deja un vacío de conocimiento sobre los efectos de la gestión de las PDIs en la seguridad humana. Es esta brecha la que este estudio busca abordar mediante la evaluación de la gestión de las PDIs para la mejora de la seguridad humana en el noreste de Nigeria.

Marco teórico

La Teoría considerada más adecuada para este estudio es la teoría de la Jerarquía de Necesidades (TJN), que busca explicar la naturaleza jerárquica de las necesidades humanas, así como su interrelación. El defensor pionero de esta teoría fue Abraham Maslow, quien postuló que "las necesidades humanas están organizadas en una jerarquía de relativa arrogancia" (HOPPER, 2019). Esta jerarquía va desde necesidades más concretas, como la comida y el agua, hasta conceptos más abstractos, como la autorrealización. Maslow declaró además que los seres humanos estaban motivados por 5 categorías de necesidades; fisiológica, Seguridad, amor, estima y autorrealización. El gráfico 1 muestra la teoría de la jerarquía de Necesidades de Maslow.

Gráfico 1-Teoría de la jerarquía de Necesidades de Maslow

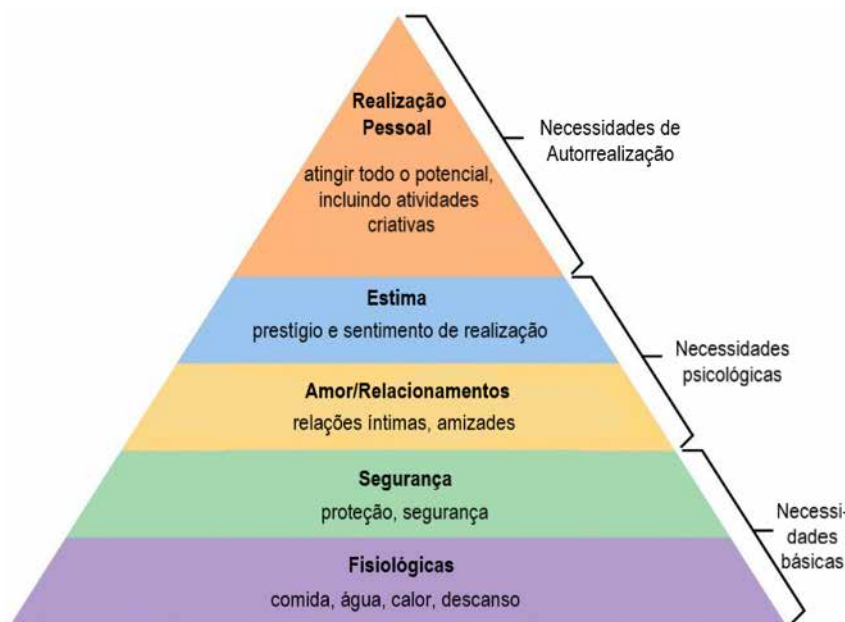

Fuente: McLeod, 2018.

TJN se consideran relevantes para este estudio, ya que proporciona una base para la comprensión de las necesidades más esenciales de las PDI y de cómo estos pueden afectar su gestión para mejorar la seguridad humana en Nigeria.

Ejemplos de la gestión de los desplazados internos y la seguridad humana en otros países

Se examinaron ejemplos de gestión de PDI y seguridad humana en Colombia y Uganda a fin de extraer enseñanzas del estudio. Estos países fueron seleccionados porque experimentaron el impacto de la gestión de PDI derivada de conflictos armados en la seguridad humana, con similitudes con la situación en el noreste de Nigeria.

Gestión de desplazados internos y seguridad humana en Colombia

Colombia ha estado envuelta en una guerra civil por más de 50 años entre fuerzas gubernamentales e insurgentes como las Fuerzas Armadas Revolucionarias de Colombia (FARC). Estas crisis, así como las operaciones contra los cárteles de la droga, dieron lugar a una gran población de PDI estimada en 6 millones en diciembre de 2014, lo que representa aproximadamente una décima parte de la población del país, según OXFAM (2012). Louise señaló que varias mujeres y niños estaban expuestos a la explotación sexual, la violencia y la malnutrición, mientras que la mayoría de los niños contratados como niños trabajadores llegaban a cerca de 1,1 millones en 2014. Los desplazos resultan en pérdidas de vivienda, pérdidas de maneras de sostenerse e impactan negativamente en el bienestar de la población. El Gobierno Colombiano, sin embargo, ha hecho algunos esfuerzos para abordar los desafíos al enfrentar las PDI. Según el informe de 2014 de la Oficina de Análisis Económico del Departamento de Comercio de los Estados Unidos, el Gobierno Colombiano ha utilizado recursos de la economía en crecimiento, con un crecimiento promedio del PIB de 4.3 por ciento anual, para mejorar su apoyo a las PDI. El Gobierno también creó un registro único de los PDI, que proporciona información centralizada sobre la dinámica de desplazamiento para juiciosa apropiación de fondos y recursos. Por lo tanto, estos esfuerzos del Gobierno Colombiano en la gestión efectiva de las PDI han recorrido un largo camino para fortalecer la seguridad humana en el país.

Gestión de los desplazados internos y seguridad humana en Uganda

En Uganda, las actividades insurgentes del Ejército de Resistencia del Señor (LRA) provocaron más de 1,5 millones de desplazados internos en 1998 (NORWEGIAN REFUGEE COUNCIL, 2012). En el auge de la crisis en 2005, había cerca de 1,84 millones de PDI viviendo en 242 campamentos en 11 distritos en el norte de Uganda. Varios agentes locales e internacionales participaron en la gestión de las PDI, incluido el Programa Mundial de Alimentos (PMA), que proporcionó alimentos. Otros son el ACNUR, que asumió la función de protección,

y la Organización Mundial de la Salud (OMS), que prestó servicios de salud. El Fondo de las Naciones Unidas para la Infancia (UNICEF) se centró en los niños, junto con otros organismos de las Naciones Unidas y ONGs, que también asumieron diversas funciones bajo la coordinación de las autoridades nacionales.

En 2005, un total de 539,550 PDI's regresaron a sus hogares, mientras que otros 381,000 se mudaron a nuevos lugares más cercanos a sus hogares en junio de 2007 (GÓMEZ; GASPER, 2016). En octubre de 2007, Uganda puso en marcha el Plan de Paz, Recuperación y Desarrollo (PRDP) [Peace, Recovery and Development Plan] para el norte de Uganda como marco trienal para facilitar el desarrollo y restablecer el orden público en las zonas afectadas. El PRDP, con un presupuesto de 600 millones de dólares, se basó en cuatro objetivos estratégicos: la consolidación de la autoridad del Estado, el empoderamiento de las comunidades, la revitalización de la economía y la consolidación de la paz y la reconciliación. Debido al compromiso del Gobierno, la iniciativa recibió el apoyo de otras organizaciones. Eso ha facilitado el retorno de muchas personas desplazadas internamente resultando en la disminución de las PDI's para cerca de 30,000 en diciembre de 2011. El PRDP mejoró así la gestión de las PDI's y fortaleció la seguridad humana en Uganda.

Lecciones aprendidas de Colombia y Uganda

Las lecciones aprendidas de la gestión de la PDI's y la seguridad humana por parte de Colombia y Uganda incluyen la voluntad política y la importancia del marco político.

Deseo Político. El deseo político y el compromiso con la difícil situación de la PDI's son una lección de los ejemplos estudiados. Los gobiernos de Colombia y Uganda han demostrado un fuerte compromiso para asumir roles de liderazgo en la gestión de PDI's en sus países. Crearon mecanismos apropiados que facilitaron la participación de una amplia gama de interesados para lograr resultados sostenibles. Por lo tanto, la necesidad de voluntad política para evitar los cuellos de botella burocráticos y administrativos es crucial.

Importancia del marco político. En Colombia y Uganda se destacó la importancia de contar con marcos políticos adecuados para la gestión de la PDI's. La Ley de víctimas de Colombia y la Política Nacional de Desplazados Internos (NPI) [National Policy on Internally Displaced Persons] de Uganda constituían una plataforma útil para delimitar las funciones de las partes interesadas. Estas políticas fueron apoyadas por la legislación que garantiza los derechos de las PDI's, a través de daños y restitución, permitiendo que las partes interesadas responsabilizaran el gobierno. El marco de políticas, apoyado por la legislación, estimuló así el compromiso de los organismos gubernamentales que participan en la gestión de las PDI's y el fortalecimiento de la seguridad humana en esos países.

3 Presentación de los datos de la investigación

En esta sección se presentan los datos de investigación obtenidos de los cuestionarios y los obtenidos de las instituciones pertinentes. 300 de los 3840 encuestados, eran PDI y 54 eran trabajadores humanitarios. Cabe señalar que algunas de las cuestiones se abordaron únicamente a los trabajadores humanitarios, sobre la base del carácter técnico de las cuestiones.

Se debatirán cuestiones relacionadas con la gestión de las PDIs y la seguridad humana en el noreste de Nigeria. Los análisis de los datos recogidos también se incorporan en las siguientes secciones de este capítulo.

Cuestiones relacionadas con la gestión de los desplazados internos y la seguridad humana en el noreste de Nigeria

Entre las cuestiones relacionadas con la gestión de las PDIs y la seguridad humana en el noreste de Nigeria figuran el marco normativo, la capacidad institucional y la coordinación de los servicios de asistencia y apoyo. Otros son la Gestión de Datos de Desplazamiento Interno (IDDM) [Internal Displacement Data Management] así como el Programa de Retorno, Reinstalación y Reintegración (RRR) [Return, Resettlement and Reintegration]. Estos se discuten más tarde en el contexto de THN.

Marco político

El marco político incluye el plan de acción, respaldado por una legislación adecuada que constituye la base para la elaboración de normas y directrices que armonicen las prioridades de las instituciones de un Estado con los objetivos nacionales generales. En 2012, el GFN revisó el proyecto de NPI en conformidad con la Convención de la Unión Africana para la Protección y Asistencia a las Personas Desplazadas Internamente (ACPAI) para servir como marco normativo para prevención de los desplazados internamente y ayudarles en todo país, incluido el Noreste. La revisión de la NPI define las obligaciones del gobierno, los actores humanitarios e incluso las comunidades de acogida con respecto a las PDIs, así como las estrategias de implementación para la gestión de las PDIs para mejorar la seguridad humana. En línea con su mandato, NEMA esfuerzos se han centrado en ofrecer básicas inmediatas necesidades de los desplazados internos. Eso resultó en la atención limitada a las necesidades a medio y largo plazo de las PDIs, como sus derechos y dignidad.

Esta opinión fue apoyada por las respuestas de los trabajadores humanitarios en la encuesta de campo realizada en esta investigación, como se describe en la Tabla 1 y en el gráfico 2, sobre la influencia de un NPI en la gestión de las PDIs en el noreste de Nigeria.

Tabla 1-¿Cuál es la influencia del marco político en la gestión de las PDI en el Noreste?

Serial	Respondent	Response	Percentage
(a)	(b)	(c)	(d)
1.	Highly Significant	33	61.1%
2.	Significant	16	29.6%
3.	Barely Significant	5	9.3%
4.	Not Significant	0	0
	Total	54	100

Fuente: análisis del investigador, 2019.

Gráfico 2 - ¿Cuál es la influencia del marco político sobre el manejo de PDIs en el Noreste?

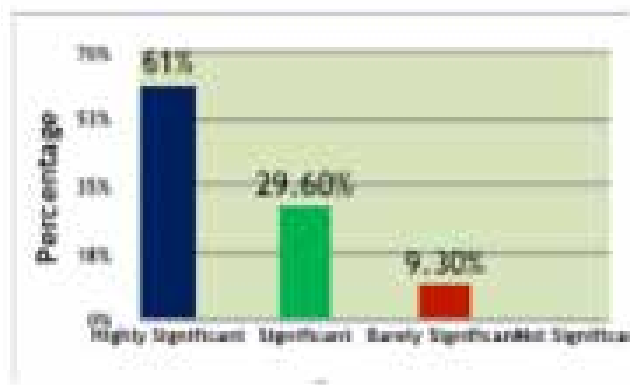

Fuente: análisis del investigador, 2019.

En la encuesta, 33 de los encuestados, que representan el 61,1 por ciento, opinaron que un NPI es altamente significativo para el manejo efectivo de las PDIs en el noreste. Además, 16 encuestados, que representan el 29,6 por ciento, consideraron que era significativo y el 9,3 por ciento creía que no era significativo.

Curiosamente, ningún participante consideró que un NPI no fuera significativo, subrayando la importancia del marco político para el manejo de las PDIs en el Noreste.

Gestión de datos sobre desplazamientos internos

La gestión de datos sobre desplazamientos internos (IDDM) implica la recopilación sistemática de datos mediante evaluaciones, documentación y registro para determinar el tamaño y las características de las poblaciones desplazadas. Esto facilita el acceso a los derechos básicos, la reunificación familiar y ayuda a identificar a las personas que necesitan asistencia especial. Varias agencias, incluido NEMA, colaborando con la Organización Internacional de las Migraciones (OIM), la SEMA's y otras organizaciones están involucradas actualmente con las gestión de datos de desplazamiento interno del noreste de Negeria. Las evaluaciones de NEMA / IOM de la Matriz de Monitoreo de Desplazamiento (DTM) proporcionan a la principal fuente de información acerca de las PDIs en Nigeria. Son realizadas a través de encuestas con jefes de familia, así como estudios y registros detallados, incluido la toma biométrica, con especial incidencia en las PDIs en campamentos¹. La amplia gama de información básica recopilada a nivel de servicio abarca el historial de viajes, el acceso a las necesidades básicas, la intención de regresar y la asistencia recibida (INTERNATIONAL ORGANIZATION FOR MIGRATION, 2016a). Hasta febrero de 2016, se habían realizado ocho rondas de evaluaciones de la DTM con una cobertura e información crecientes sobre la situación de desplazamiento en el noreste de Nigeria, como se muestra en el gráfico 3.

Grafico 3 - Cobertura del informe de la Matriz de Monitoreo de Desplazamiento I -VII

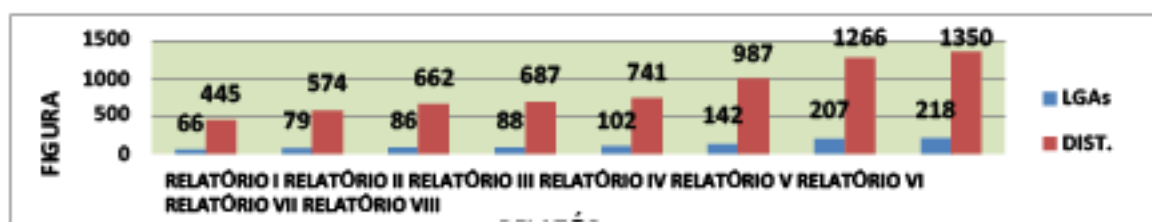

Fuente: Organización Internacional para las Migraciones, 2016.

El informe de la Primera ronda abarcó solo 66 autoridades LGAs y 445 distritos, mientras que el informe de la VIII ronda abarcó 218 LGAs y 1.350 distritos, lo que se tradujo en una mayor cobertura de más del 200%.

1 NEMA, SEMA y la OIM el inicio del Registro y la captura biométrica de PDIs en el Estado de Borno. Disponible en: <http://nema.gov.ng/nema-sema-and-iom-commence-registration-and-biometric-capture-of-idps-in-borno-state/>.
Accesado en: 28 de abril de 2016.

Programa de reinstalación y reintegración al regreso

La RRR programa abarca el apoyo a los Desplazados Internos, a fin de facilitar su retorno seguro a sus hogares o su reasentamiento en los nuevos hogares y su reintegración en las comunidades. El artículo 11 de la ACPAI y el principio 28 de la UNGPI exigen que los Estados Partes desarrollen cuadros durables que garantizan el retorno voluntario, con la debida atención a la seguridad humana (UNITED NATIONS OFFICE FOR THE COORDINATION OF HUMANITARIAN AFFAIRS, 2004, p. 14). También aboga por la plena participación de las PDI en la planificación y gestión del programa RRR.

El Plan de Asistencia de Emergencia y Estabilización Económica (EAESP)[Emergency Assistance and Economic Stabilisation Plan] de 2 años se desarrolló en el marco de la Iniciativa Presidencial Noreste (PINE) en 2014. Fue diseñado para facilitar la RRR de PDI en el Noreste a través del empleo de 150.000 jóvenes en actividades de reconstrucción (PINE Report, 2014). En julio de 2015, el GFN también lanzó un Plan de Reasentamiento y Reintegración (RRP) [Resettlement and Reintegration Plan] para las víctimas de insurgencia en el Noreste. El PRP se ha elaborado para, entre otras cosas, responder a las necesidades inmediatas de las PDI de retorno. Los resultados de la encuesta de campo sobre la familiaridad de las PDI y de los actores humanitarios con los programas de RRR del GFN se encuentran en la Tabla 2 y el gráfico 3.5.

Tabla 2 - ¿Conoce el programa RRR para del GFN para PDI en el Noreste?

Serie	Respuesta	Demandado	Porcentaje
(a)	(b)	(c)	(d)
1.	Sí	31	5,8%
2.	No	362	90,2%
3.	Indiferente	17	4%
	Total	384	100

Fuente: análisis del investigador, 2016.

Gráfico 4 – ¿Conoce el programa RRR para del GFN para PDI's en el Noreste?

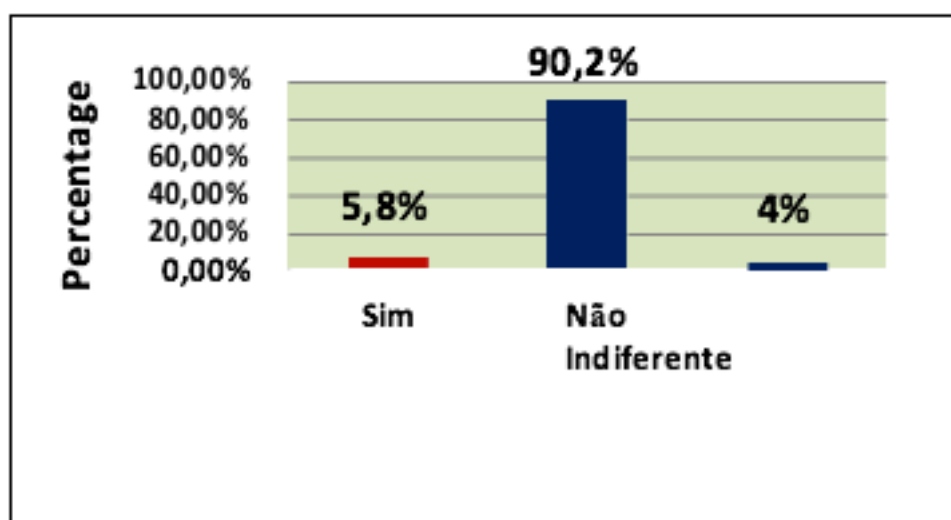

Fuente: análisis del investigador, 2016.

Resumen de los resultados de la búsqueda

Esta investigación tenía por objeto llevar a cabo una evaluación de la gestión de las PDI's y sus efectos en la seguridad humana en el noreste de Nigeria. Sobre la base de lo anterior, se llegó a las siguientes conclusiones:

- El marco político, la capacidad institucional, la coordinación de los servicios de asistencia y apoyo, la gestión interna de los datos de desplazamiento y el RRR son cuestiones asociadas a la gestión de las PDI's y a la seguridad humana del Noreste de Nigeria.
- Se da demasiada énfasis en la fase de socorro de emergencia que cubre las necesidades básicas, como alimentos y vivienda, y se presta menos atención a los problemas a mediano y largo plazo que enfrentan las PDI's en el Noreste.
- El actual proceso de registro y documentación ad hoc no facilita un enfoque amplio para la gestión de las PDI's, interviniendo, así, en la seguridad humana en el Noreste de Nigeria.
- La gestión de las PDI's en el Noreste redujo el acceso a la educación, desencadenó la inseguridad alimentaria y puso en riesgo la salud pública u las relaciones comunitarias, interviniendo, así, en la seguridad humana en el Noreste de Nigeria.

- e) Los efectos de la gestión de las PDI sobre la Seguridad Humana en el Nordeste también se establecen por los resultados del SPSS, resumidos en la Tabla 3. Esto confirma la relación establecida en el discurso conceptual.

Tabla 3 - Efectos de la gestión de PDIs en la Seguridad Humana en el Noreste de Nigeria

Série	Gestión de PDIs (Variable Independiente)	Atributos de la Seguridad Humana (Variable Dependiente)	Relación con la Seguridad Humana (Variable Dependiente)
(a)	(b)	(c)	(d)
1.	Acceso a la Educación	Economía	Efecto Negativo Significativo
2.	Seguridad Alimentaria	Alimento	Efecto Negativo Significativo
3.	Salud Pública	Salud	Efecto Negativo Significativo
4.	Relaciones Intercomunales	Comunidad	Efecto Negativo

Fuente: análisis del investigador, 2016.

Estos hallazgos dan credibilidad a THN, propuesto por Maslow. Subraya la primacía de las necesidades humanas, desde lo básico hasta lo abstracto, y cómo pueden afectar los esfuerzos de gestión de las PDIs para fortalecer la seguridad humana.

Dificultades para gestionar eficazmente a los desplazados internos a fin de mejorar la seguridad humana en el noreste de nigeria

Entre los desafíos a la gestión eficaz de las PDIs para mejorar la seguridad humana en el Noreste se incluyen la no adopción de la asignación presupuestaria inadecuada del NPI y la rivalidad entre agencias. Otros incluyen la ausencia de una base de datos centralizada para las PDIs, así como la no adopción de las soluciones permanentes para el programa RRR. Estos desafíos se discuten más adelante.

No aprobación del proyecto de política nacional para los desplazados internos

La no adopción del proyecto de NPI ha dificultado la gestión eficaz de las PDIs para fortalecimiento de la seguridad humana en el Noreste de Nigeria. Se evitó el uso de estrategias holísticas en la gestión de las PDIs en el Noreste de Nigeria, como se describe en los extractos del proyecto NPI. El enfoque actual ha centrado inadvertidamente los esfuerzos del gobierno en las necesidades fisiológicas básicas. Esto llevó a apoyar las brechas en áreas especializadas como los medios de vida, la identidad cultural, la compensación, la dignidad personal y la atención psicosocial, como se refleja en la jerarquía de necesidades de Maslow en el Gráfico 5.

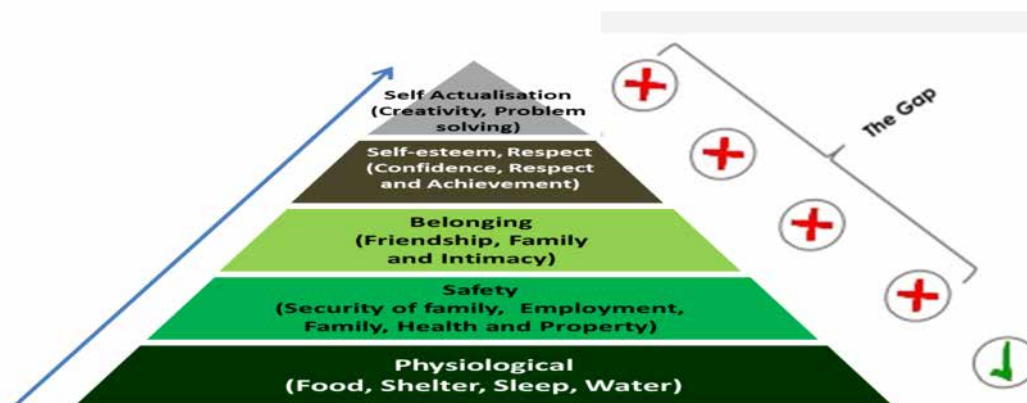

Fuente: Kasali, 2015.

Según Kasali, las mayores necesidades de seguridad, pertenencia, autoestima y autorrealización son las brechas que surgen del enfoque actual adoptado en el manejo de las PDI en el Noreste. La no adopción de la NPI ha dado, así, lugar a deficiencias en el apoyo en esferas especializadas que afectan a la seguridad humana en el Noreste de Nigeria.

Dotación presupuestaria insuficiente

Una inadecuada dotación de presupuesto para los organismos oficiales implicados en la gestión de las PDI ha inhibido su capacidad institucional para gestionar eficazmente los PDI en el Noreste del país. El presupuesto anual asignado a la Comisión Nacional para los Refugiados, Migrantes y Desplazados Internos (NCFRMI) ha disminuido de 616 millones de nairas en 2010 a 600 millones de nairas en 2015. Esto ocurrió a pesar de un aumento inverso en el número de PDI en el Noreste de 307.000 a 2.100.000 en el mismo período, como se destaca en la Tabla 4 y el Gráfico 6.

Tabla 4 - Presupuesto de la NCFRMI 2011-2015

Serial	Year	Number of IDPs (Million Naira)	
1.	2010	307,000	616,090
2.	2011	550,000	473,956
3.	2012	750,000	521,333
4.	2013	982,000	604,965
5.	2014	1,080,000	616,093
6.	2015	2,100,000	600,000

Fuente: NCFRMI, NEMA, CBN, 2016.

Gráfico 6-Presupuesto de la NCFRMI 2011-2015

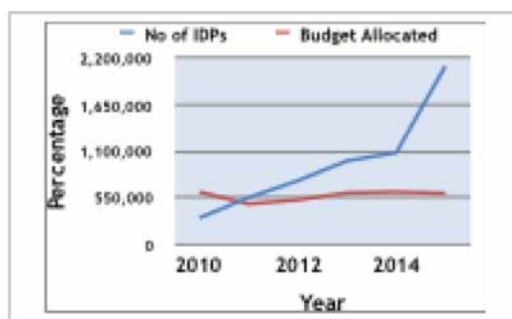

Fuente: NCFRMI, NEMA, CBN, 2016.

El gráfico 6 muestra una disminución neta en las asignaciones al NCFRMI, a pesar del enorme aumento de más del 584 por ciento en el número de PDIs en el noreste de 2010 a 2015.

Ausencia de una base de datos centralizada para los desplazados internos

La falta de una base de datos centralizada sobre las PDIs dificultaba la obtención de información fidedigna sobre las PDIs. No se dispone de una base de datos centralizada y completa con datos agregados sobre el desplazamiento, como edad, sexo y ubicación, que facilitaría la atención a las necesidades únicas de los grupos de desplazados internos. Esto ha dificultado la dirección, planificación e implementación de programas relacionados con el género para satisfacer las necesidades de las mujeres, estimadas en el 53 por ciento de la población de PDIs (DTM Report).

La ausencia de una base de datos centralizada también impidió el intercambio de información entre las partes interesadas, lo que dio lugar a la duplicación de esfuerzos con efectos adversos en la respuesta humanitaria en el Noreste. Específicamente, Nafuta señaló que el fracaso de Yobe

State Emergency Management Agency (SEMA) [Agencia Estatal de gestión de Emergencias de Yobe] al compartir su base de datos sobre PDIIs permitió que 192 PDIIs en el asentamiento de YBC recaudaran simultáneamente transferencias de dinero del PAM y el CICV.

6 Estrategias para mitigar los problemas en la gestión de los desplazados internos para fortalecer la Seguridad humana en el noreste de Nigeria

En este estudio se proponen algunas estrategias para mitigar los desafíos de la gestión de las PDIIs para fortalecer la seguridad humana en el Noreste de Nigeria. Entre ellas cabe mencionar la revisión y aprobación del proyecto NPI, la creación de un Fondo Nacional de Intervención Humanitaria y la armonización de las disposiciones de las leyes NEMA y NCFRMI.

Revisión y adopción del proyecto de política nacional para las personas desplazados internos

La revisión y adopción del proyecto del NPI podría resolver el desafío de no adoptar el proyecto del NPI. Esto podría ayudar a esbozar las obligaciones del gobierno, los actores humanitarios, así como las estrategias de implementación para la gestión efectiva de las PDIIs y el fortalecimiento de la seguridad humana en el Noreste de Nigeria. Con ello se designaría una institución de Coordinación de las PDIIs (IFCI) y se ayudaría a esbozar las funciones de apoyo, alivio y protección de los organismos que participan en la gestión de las PDIIs en Nigeria a fin de cubrir las brechas existentes y eliminar las superposiciones. El presidente podría encargar al Comité del Presidente de Iniciativas del Noreste (PCNI) que convoque una reunión de partes interesadas para analizar el proyecto NPI de acuerdo con las realidades actuales en Nigeria, extrayendo lecciones de la situación en el Noreste. La revisión también puede tener el debido conocimiento de UNGPI, ACPAI y todas las obligaciones de Nigeria relacionadas con el derecho internacional.

Creación de un fondo nacional de intervención humanitaria

La creación de un Fondo Nacional de Intervención Humanitaria en colaboración con el sector privado podría mitigar el desafío de la asignación presupuestaria inadecuada para los organismos que participan en la gestión de las PDIIs en el Noreste. Eso se podría resolver las brechas de financiación derivadas de la reducción de los ingresos públicos. Podría proporcionar una alternativa de financiamiento sostenible para las agencias involucradas en la gestión de las PDIIs y empoderarlas para abordar las brechas de capacidad institucional para fortalecer la seguridad humana en el Noreste. También podría ofrecer al sector privado la oportunidad de cumplir las obligaciones de responsabilidad social de las empresas y contribuir al desarrollo nacional. La Presidencia podría instruir a la Oficina de la Secretaría de Gobierno de la Federación (OSGF)

para que actúe de enlace con el sector privado y otras partes interesadas en el desarrollo de modalidades para la creación del Fondo.

Armonización de las disposiciones de las leyes del organismo nacional de gestión de emergencias y la comisión nacional para los refugiados, los migrantes y los desplazados internos

La armonización de las disposiciones de los actos legislativos por los que se establecen la NEMA y la NCFRMI podría mitigar el problema de la rivalidad interinstitucional entre los dos organismos. La armonización podría definir claramente el papel de ambas agencias en términos de la fase de respuesta y el funcionamiento, facilitando así la gestión eficaz de las PDI para mejorar la seguridad humana en el Noreste de Nigeria. También podría facilitar un compromiso positivo con los asociados internacionales, así como generar coordinación y colaboración en la prestación de apoyo a las PDIs. En última instancia, esto promovería la seguridad humana en el Noreste y en todo el país. El GFN podría indicar que el Ministerio Federal de Justicia (FMOJ) establezca un enlace con NEMA y NCFRMI, así como otras partes interesadas pertinentes para una revisión de sus mandatos con respecto a las PDIs. Este examen también puede tener debidamente en cuenta todos los instrumentos jurídicos y reglamentarios internacionales aplicables a Nigeria.

7 Conclusión y recomendaciones

Este capítulo incluye las conclusiones y recomendaciones. La conclusión resumió todo el estudio proporcionando un resumen de los principales hallazgos y deducciones después de la presentación y el análisis de los datos recopilados. Posteriormente, se presentaron las recomendaciones del estudio.

Conclusión

El estudio examinó la gestión de PDIs y la seguridad humana en el noreste de Nigeria. El estudio se basó en la Teoría de la Jerarquía de las Necesidades y adoptó el método de la encuesta de campo para obtener opiniones sobre el tema. El estudio dio un vistazo rápido a la gestión de las PDIs y la seguridad humana en general, antes de profundizar en la situación en el noreste de Nigeria, y se observó que a pesar de varios esfuerzos para la gestión efectiva de las PDIs, todavía hay varias brechas que inhiben la seguridad humana en el Noreste.

En el estudio se examinaron algunas cuestiones relacionadas con la gestión de las PDIs para mejorar la seguridad humana en el Noreste de Nigeria. Identificó el marco de políticas como una consideración importante para la gestión integral de los desplazados internos en el noreste para mejorar la seguridad humana en Nigeria. El estudio señaló que se habían realizado varios esfuerzos de documentación ad hoc destinados a mejorar la gestión de los desplazados internos y la seguridad humana en el Noreste de Nigeria. No obstante, señaló que la falta de un mecanismo

coherente para el registro, la documentación y el seguimiento de las PDI's dificultaba la prestación de apoyo a las PDI's.

El estudio identificó algunos desafíos que militan en contra del gestión efectiva de las PDI's en el Noreste. Esto incluye la falta de adopción de un proyecto de política nacional sobre las PDI's, la asignación presupuestaria inadecuada y la ausencia de una base de datos centralizada para las PDI's. Las estrategias presentadas para mitigar los desafíos que se oponen a la gestión de la gestión de los desplazados internos para mejorar la seguridad humana incluyen la revisión y adopción del proyecto NPI. Esto cubriría las deficiencias de apoyo existentes y eliminaría las superposiciones en la gestión de las PDI's y podría comenzar en el cuarto trimestre de 2020. La creación del Fondo Nacional de Intervención Humanitaria en colaboración con el sector privado podría proporcionar una alternativa de financiación sostenible para la gestión de las PDI's y el fortalecimiento de la seguridad humana en el noreste de Nigeria. Esto podría comenzar en el segundo trimestre de 2020. Otra estrategia es la armonización de las disposiciones de la Ley por la que se establecen la NEMA y la NCFRMI para definir las funciones entre ambos organismos. Esto podría comenzar en el segundo trimestre de 2020.

Recomendaciones

Se recomienda que:

- a) El PNCI debería iniciar la revisión y adopción del proyecto NPI para el primer trimestre de 2020.
- b) El OSGF debería establecer el Fondo Nacional de Intervención Humanitaria en colaboración con el sector privado para el cuarto trimestre de 2020.
- c) Se espera que la FMOJ presente a la NASS proyectos de ley sobre enmiendas a las leyes que establecen la NEMA y la NCFRMI para el tercer trimestre de 2020.

Agradecimiento

Mi gratitud sin reservas va en primer lugar a Al-lah Todopoderoso por el regalo de la vida y la salud, y por darme la fuerza, la habilidad y la buena salud para pasar por este curso y llevar a cabo este trabajo de investigación. Quiero agradecer al Comandante del Colegio por su liderazgo y atención a la situación de los participantes durante el curso. Estoy particularmente en deuda y agradecido a mi supervisor por su guía, paciencia y apoyo a lo largo de este trabajo de investigación. Por último, debo reconocer las contribuciones especiales de mi esposa Zainab, que mantuvo intacto el frente interno y proporcionó el apoyo muy necesario durante todo el curso. Que Allah te bendiga a ti y a nuestros hijos, Amén.

Referencias

ADESOTE, S. A.; PETERS, A. O. A historical analysis of violence and internal population displacement in Nigeria's fourth republic, 1999-2011. **International Journal of Peace and Conflict Studies**, v. 2, n 3, 2015. Disponible en: <https://rcmss.com/2015/ijpcs/september/A%20HISTORICAL%20ANALYSIS%20OF%20VIOLENCE%20AND%20INTERNAL%20POPULATION%20DISPLACEMENT%20IN%20NIGERIA%20C3%87%20C3%96S%20FOURTH%20REPUBLIC%201999-2011.pdf>. Accesado el: 28 de mayo de 2020.

BAGSHAW, S.; PAUL, D. **Protect or neglect?:** Toward a More Effective United Nation Approach to the Protection of Internally Displaced Persons: an Evaluation. Washington, D.C.: Brookings Institution Press, Nov 2004. Disponible en: https://www.brookings.edu/wp-content/uploads/2016/06/protection_survey.pdf. Accesado el: 28 de mayo de 2020.

BRING hope to internally displaced persons. **Peoples' Daily News**, China, June 7, 2015. Disponible en: <http://www.peoplesdailyng.com/bring-hope-to-internally-displaced-persons/>. Accesado el: 22 de agosto de 2019.

BUREAU OF ECONOMIC ANALYSIS. **Broad growth across states in 2014**. Suitland: Bureau of Economic Analysis, Jun 10, 2015. Disponible en: http://www.bea.gov/newsreleases/regional/gdp_state/gsp_newsrelease.htm. Accesado el: 17 de julio de 2019.

COHEN, R.; DENG, F. M. (ed.). **The forsaken people:** case studies of the internally displaced. Washington, D.C.: Brookings Institution Press, 1998.

DAODU, B. An overview of the management of internally displaced persons in the United States of America and Nigeria. **Express**, [S. l.], 2010.

GÓMEZ, O. A.; GASPER, D. **Human security:** a thematic guidance note for regional and national human development report teams. New York: United Nations, Feb 22, 2016. (United Nations Development Programme Human Development Report). Disponible en: <http://hdr.undp.org/en/content/human-security-guidance-note>. Accesado el: 10 de junio de 2020.

HOPPER, E. Maslow's hierarchy of needs explained. In: THOUGHT CO. Science, tech, math. Social sciences. New York: California Privacy Notice, Feb 29, 2019. Disponible en: <https://www.thoughtco.com/maslows-hierarchy-of-needs-4582571>. Accesado el: 11 de agosto de 2019.

IMMIGRATION AND REFUGEE BOARD OF CANADA. Research Directorate. **Colombia:** Internally Displaced Persons (IDPs), including relocation options available to IDs; whether IDPs are issued documents that indicate their status, including requirements and procedures to obtain copies of these documents (2012- June 2013) [COL104433.E]. Ottawa: IRB, 2013. Disponible en: **Error! Referencia de hipervínculo no válida.** http://www.ecoi.net/local_link/275814/405014_de.html. Accesado el: 2 de julio de 2019.

INTERNAL DISPLACEMENT MONITORING CENTRE. Nigeria IDP figures analysis. Geneva: IDMC, [201-?]. Disponible en: **Error! Referencia de hipervínculo no válida.** <http://www.internal-displacement.org/sub-saharan-africa/nigeria/figures-analysis>. Accesado el: 14 de agosto de 2019.

INTERNAL DISPLACEMENT MONITORING CENTRE. **Global figures**. Geneva: IDMC, [201-?]. Disponible en: <http://www.internal-displacement.org/global-figures>. Accesado el: 18 de julio de 2019.

INTERNATIONAL ORGANIZATION FOR MIGRATION. **Displacement tracking matrix - DTM**: round 2. Cameroon: IOM, Feb 2016a. Disponible en: <https://reliefweb.int/report/cameroon/cameroon-displacement-tracking-matrix-round-2-february-2016>. Accesado el: 28 de mayo de 2020.

INTERNATIONAL ORGANIZATION FOR MIGRATION. **Displacement tracking matrix - DTM**: round report IX. Nigeria: IOM, Apr 2016b. Disponible en: https://reliefweb.int/sites/reliefweb.int/files/resources/01_IOMDTMNigeria_RoundIXReport.pdf. Accesado el: 28 de mayo de 2020.

INTERNATIONAL ORGANIZATION FOR MIGRATION. **Displacement tracking matrix - DTM**: round VI report. Nigeria: IOM, Oct 2015. Disponible en: <https://reliefweb.int/report/nigeria/displacement-tracking-matrix-dtm-round-vi-report-october-2015>. Accesado el: 28 de mayo de 2020.

INTERNATIONAL ORGANIZATION FOR MIGRATION. **Displacement tracking matrix - DTM**: round VII report. Nigeria: IOM, Dec 2015. Disponible en: <https://reliefweb.int/report/nigeria/displacement-tracking-matrix-dtm-round-vii-report-december-2015>. Accesado el: 28 de mayo de 2020.

JONATHAN, Z. Over 1.9 million displaced persons live in camps, others – NEMA. **Punch Newspaper**, Nigeria, Nov 17, 2015. Disponible en: <https://punchng.com/over-1-9million-displaced-persons-live-in-camps-others-nema/>. Accesado el: 30 de mayo de 2020.

KASALI, T. **An integrated approach to rehabilitating IDPs**. [S. l.: s. n.], 2015.

LADAN, M. T. **Strategies for adopting national policy on IDPs**. Abuja: Civil Society Legislative Advocacy Centre, Nov 3, 2015. Paper presented at the National Summit on IDPs in Nigeria.

LOUISE, H. **Colombia's invisible crisis: internally displaced persons**. Colombia: Council on Hemispheric Affairs, 2015.

MASLOW, A. H. A theory of human motivation. **Psychological Review**, [S. l.], v. 50, n. 4, p. 370-396, 1943.

MCLEOD, S. Maslow's hierarchy of needs. In: SIMPLY PSYCHOLOGY. [S. l.: s. n.], 2018. Disponible en: <https://www.simplypsychology.org/maslow.html>. Accesado el: 31 de mayo de 2020.

NATIONAL EMERGENCY MANAGEMENT AGENCY. Close to 2 million IDPS live in formal camps, host communities and satellite camps. **This day Newspaper**, [S. l.], Apr 24, 2016.

NATIONAL EMERGENCY MANEGEMENT AGENCY. **NEMA, SEMA and IOM commence Registration and Biometric capture of IDPs in Borno State**. Nigeria: NEMA, [201-?]. Disponible en: <Http://nema.gov.ng/nema-sema-and-iom-commence-registration-and-biometric-capture-of-idps-in-borno-state/>. Accesado en: 28 de abril de 2016

OXFAM. **Working for peace and human rights in Colombia**. Nairobi: Oxfam, 2012.

NORWEGIAN REFUGEE COUNCIL. Internal Displacement Monitoring Centre. Uganda: need to focus on returnees and remaining IDPs in transition to development. Switzerland: IDMC, May 2012. p. 25.

RUSSELL, S. S. **Refugees: risks and challenges worldwide**. Washington, D.C.: Migration Policy Institute, 2016.

STACEY, W. **Now what?: the international response to internal displacement in the Democratic Republic of the Congo**. Washington, D.C.: Brookings Institution, 2014. Disponible en: <https://www.brookings.edu/wp-content/uploads/2016/07/The-International-Response-to-Internal-Displacement-in-the-DRC-December-2014.pdf>. Accesado el: 28 de mayo de 2020.

UNITED NATIONS HIGH COMMISSIONER FOR REFUGEES. **African union convention for the protection and assistance of internally displaced persons in Africa (Kampala Convention)**. Uganda: UNHCR, 2009. Adopted by the Special Summit of the Union, Uganda, October 22, 2009. Disponible en: <http://www.unhcr.org/4ae9bede9.html>. Accesado el: 11 de agosto de 2019.

UNITED NATIONS OFFICE FOR THE COORDINATION OF HUMANITARIAN AFFAIRS. **Guiding principles on Internal displacement**. New York: OCHA, 2001. Disponible en: <https://www.unhcr.org/43ce1cff2.pdf>. Accesado el: 4 de junio de 2020.

WILLIAM, S. UNHCR closes chapter on Uganda's internally displaced people. In: UNITED NATIONS HIGH COMMISSIONER FOR REFUGEES. News and stories. **Briefing notes**, Geneva, Jan 6, 2012. Disponible en: <https://www.unhcr.org/news/briefing/2012/1/4f06e2a79/unhcr-closes-chapter-ugandas-internally-displaced-people.html>. Accesado el: 17 de enero de 2016

ENTREVISTA NÃO ESTRUTURADA

ABAGANI, R. Líder de PDIs, Gidan Yashi, entrevistado sobre "Gestão de Pessoas Deslocadas Internamente e Segurança Humana: Uma Avaliação no Nordeste da Nigéria" por telefone em 21 de agosto de 2019.

AHANOLU, V. Oficial de Programa PDIs, NCFRMI, entrevistado sobre "Gestão de pessoas deslocadas internamente e segurança humana: uma avaliação no Nordeste da Nigéria" em escritório NCFRMI, Abuja, datado de 2 de agosto de 2019.

AJAYI, A. Funcionário Regional, OCHA, entrevistado sobre "Gestão de pessoas deslocadas internamente e segurança humana: uma avaliação no Nordeste da Nigéria", por telefone em 21 de agosto de 2019.

BUKAR, K. Chefe de PDIs, Acampamento Pompomari, Maiduguri, entrevistado sobre "Gestão de pessoas deslocadas internamente e segurança humana: uma avaliação no Nordeste da Nigéria", por telefone em 20 de agosto de 2019.

DANJUMA, M. Chefe de Gabinete, PINE, entrevistado sobre "Gestão de pessoas deslocadas internamente e segurança humana: uma avaliação no Nordeste da Nigéria", por telefone em 18 de agosto de 2019.

DUKU, J. Jornalista, Nation Newspaper, entrevistado sobre "Gestão de pessoas deslocadas internamente e segurança humana: uma avaliação no Nordeste da Nigéria" por telefone em 23 de agosto de 2019.

ESSIEN, M. Comissário Federal Interino, NCFRMI, entrevistado sobre "Gestão de pessoas deslocadas internamente e segurança humana: uma avaliação no Nordeste da Nigéria" por telefone em 28 de julho de 2019.

EZUGWU, B. GOC 7 Division, entrevistado sobre "Gestão de pessoas deslocadas internamente e segurança humana: uma avaliação no nordeste da Nigéria", por telefone em 21 de agosto de 2019.